



CITTÀ DI SAN BENEDETTO DEL TRONTO

INSIEME ABBIAMO CAMBIATO VOLTO ALLA NOSTRA CITTÀ

**2006/2011
I RISULTATI
RAGGIUNTI**

**AMBIENTE
SOCIALE
QUALITÀ URBANA
SPORT
OPERE PUBBLICHE
TURISMO
LAVORO
ATTIVITÀ PRODUTTIVE
MOBILITÀ
CULTURA**



IN COMUNE SI CRESCE.

www.comunesbt.it





“Conoscere per deliberare” è il principio scolpito nella storia della democrazia italiana da uno dei suoi padri fondatori, Luigi Einaudi. Vale per uno Stato, ancor di più per una comunità locale dove i riflessi di ogni azione pubblica sono immediati o quasi e incidono sulla qualità di vita dei membri di quella comunità. Se poi si introduce la considerazione che a San Benedetto del Tronto circa il 77% delle risorse per le spese correnti provengono dal territorio stesso (cioè meno di un quarto dei soldi arrivano dallo Stato centrale o da altri Enti, una situazione davvero con pochi eguali in Italia), si capisce quanto sia importante che una Amministrazione renda il conto del suo operato.

Come si spendono dunque i soldi dei sambenedettesi? Come far capire quali sono stati i risultati conseguiti?

Per rispondere a queste domande, ci si è basati sui risultati certificati dal Controllo di gestione, quel Servizio del Comune che ha proprio il compito di “tenere sotto controllo” gli obiettivi indicati nei Piani Esecutivi di Gestione (PEG), cioè dei documenti che, ogni anno, indicano quali sono gli obiettivi che ogni settore del Comune si prefigge di conseguire, con quanti soldi a disposizione, con quante persone, in quali tempi.

Come in un’azienda privata la contabilità industriale ha l’obiettivo di tenere costantemente sotto controllo tutti i fattori che possono influire sugli equilibri economici dell’impresa, così nel Comune Controllo di gestione e Nucleo di valutazione (cioè l’organo che poi esamina i risultati ottenuti dai dirigenti) hanno il compito di tenere sotto controllo lo stato di avanzamento di quei Piani e di far emergere eventuali criticità che ne impediscono o ritardano l’attuazione.

È per questo, ad esempio, che il Comune di San Benedetto è riuscito negli anni a mantenere bassa l’incidenza della spesa per il personale sul totale delle uscite: un Comune esiste per dare servizi ai cittadini, non per pagare più stipendi del necessario. I dati sono stati poi elaborati per presentarli in forma sintetica ed integrandoli con ulteriori elementi (come ad esempio quelli economico - finanziari) che diano una percezione immediatamente comprensibile di quanto è stato realizzato.

Naturalmente, cinque anni di lavoro non sono tutti qui: esiste, e non ha potuto trovar spazio in una pubblicazione di questo tipo, una mole di attività volta a mantenere e, se possibile, rafforzare la miriade di servizi e iniziative che da anni il Comune eroga cercando, come detto, di far bastare le risorse umane ed economiche di cui dispone. L’obiettivo che con questo lavoro ci si è posti è di presentare una sintesi oggettiva e immediatamente comprensibile dei più rilevanti risultati raggiunti nel quinquennio che sta per chiudersi.



AMBIENTE



REALIZZATI INTERVENTI DI RIQUALIFICAZIONE DELLA RISERVA NATURALE DELLA SENTINA PER OLTRE € 1.000.000

Tra i progetti che hanno goduto di importanti cofinanziamenti di Regione e UE, la rinaturalizzazione del fosso collettore, la rimozione di rifiuti tossici, la lotta biologica alle zanzare anche con "bat box", il sostegno alle attività di sensibilizzazione che hanno coinvolto nel solo 2010 circa 2500 bambini, l'avvio di progetti per il restauro conservativo dell'edificio "Torre sul Porto" e la ricostruzione della zona umida retrodunale.

APPROVATO IL PIANO ANTENNE

Non si potranno realizzare future installazioni nelle cosiddette "aree sensibili" (scuole, parchi pubblici, impianti sportivi, ospedali) preservando così la salute pubblica.

MESSA IN SICUREZZA DEL PAESE ALTO PER € 764.000

Con un contributo del Ministero dell'Ambiente si procede al risanamento delle emergenze idrogeologiche riguardanti le cavità sotto piazza Sacconi, la pavimentazione e la rete fognaria.

INTENSIFICATA LA LOTTA AL PUNTERUOLO ROSSO DELLE PALME

Spesi € 90.000 per un costante monitoraggio del territorio, per interventi di messa in sicurezza e trattamento delle piante pubbliche e in aree private attraverso contributi ai proprietari.

APPROVATO IL PIANO ENERGETICO AMBIENTALE COMUNALE

Strumento indispensabile per programmare il territorio in modo sostenibile e valorizzare il corretto uso delle fonti energetiche.

COMPLETATO L'ITER PER L'OTTENIMENTO DELLA CERTIFICAZIONE AMBIENTALE

Permetterà di gestire in modo coordinato tutte le attività ed i processi che direttamente o indirettamente influenzano l'ambiente.

CREATO UN PARCO NATURALISTICO NELL'AREA DELL'EX FORNACE CERBONI

Con € 156.000 dell'Autorità di bacino messi in sicurezza 27 mila mq. di verde tra le vie Ustica, Galanti e Lampedusa con tecniche di ingegneria naturalistica.

AVVIATA LA RACCOLTA DIFFERENZIATA "PORTA A PORTA" IN TUTTA LA CITTÀ, SIAMO OLTRE IL 42%

In 5 anni raddoppiata la quantità di materiale avviato al riciclo.

PREDISPOSTE NORME "ECOLOGICHE" NEL REGOLAMENTO EDILIZIO

Per sostenere ed incentivare l'uso di tecnologie ecocompatibili nel modo di costruire.

EROGATI € 10.000 PER L'INSTALLAZIONE DI PANNELLI PER IL SOLARE TERMICO E CALDAIE A CONDENSAZIONE

20 cittadini hanno ricevuto un contributo di € 500 ciascuno. Incentivata tramite una società privata l'installazione gratuita di impianti fotovoltaici domestici.

CREATI 6 "PARCHI BAU" IN VARIE ZONE DELLA CITTÀ

Istituito anche un Centro di Educazione Cinofila, organizzati percorsi formativi per proprietari di cani.

OTTENUTI RICONOSCIMENTI PER LE BUONE PRASSI A TUTELA DELL'AMBIENTE

Sempre confermata la Bandiera Blu, sostegno alle scuole che hanno conquistato la Bandiera Verde - Eco School.

INVESTITI € 534.000 PER MANTENERE O CREARE 24 PARCHI DI QUARTIERE

Realizzate nuove aree verdi (via Ferri, Parco Paola, viale Padre Olindo Pasqualetti), rinnovate quelle esistenti come l'ex camping sul lungomare.

STANZIATI CONTRIBUTI PER € 10.000 PER LA CONVERSIONE A GPL E METANO DI AUTOVETTURE

Ne hanno voluto beneficiare 25 cittadini che hanno ricevuto € 350 ciascuno.

DISTRIBUITI 71 KIT DI PANNOLINI ECOLOGICI RIUTILIZZABILI

Ad altrettante famiglie con evidente riduzione nella produzione di rifiuti non riciclabili.

INSTALLATI 400 METRI DI PANNELLI FOTOVOLTAICI E DI SOLARE TERMICO

Producono energia ed acqua calda per diversi edifici pubblici tra cui scuole e impianti sportivi.





SOCIALE



AGEVOLATE LE CURE TERMALI

Gli anziani possono usufruire di un servizio di trasporto per gli stabilimenti di Acquasanta.

APERTE DUE LUDOTECHE

I poli per il tempo libero per ragazzi under 14 sono in zona Agraria e in zona Ponte Rotto.

PROPOSTE PROIEZIONI CINEMATOGRAFICHE DEDICATE AGLI ULTRA 65ENNI

Pomerigi del Cineforum a prezzi speciali per i "Giovani della terza età".

EROGATI € 2.000.000 PER SOSTENERE LE FAMIGLIE NEL PAGAMENTO DEGLI AFFITTI E DEI MUTUI

Ne beneficiano annualmente circa 550 famiglie.

APERTO IN CONVENZIONE UN TERZO ASILO NIDO COMUNALE CHE PUÒ OSPITARE FINO A 25 BAMBINI

Per accogliere i piccoli della fascia 0 – 3 anni il Comune spende ogni anno € 330.000, destinati € 150.000 per ristrutturare il nido "La Mongolfiera".

INCENTIVATI I PROCESSI ASSOCIATIVI E AGGREGATIVI TRA I GIOVANI

Attraverso la creazione di sinergie tra Centro Giovani Casa Colonica, scuole medie superiori e istituzioni: tra i progetti realizzati, CIACK SI GIRA, CORTOIDEA, PUNTI DI SVISTA .



APERTO UN CENTRO PER MALATI DI ALZHEIMER CON UN INVESTIMENTO ANNUO DI € 240.000

Può accogliere fino a 18 persone, spesi € 85.000 per rinnovare arredi e servizi al Centro sociale "Primavera".

ISTITUITO IL "KIT SCUOLA"

Composto da essenziale materiale didattico, è fornito gratuitamente ogni anno ad oltre 300 famiglie con una spesa di quasi € 10.000.

REALIZZATI 29 NUOVI ALLOGGI POPOLARI, 37 PREVISTI E FINANZIATI

Anche grazie al Piano di riqualificazione urbana del Paese alto – via Manara finanziato per € 1.400.000 dalla Regione Marche.

TUTELATI GLI INTERVENTI PER LE CATEGORIE PIÙ DEBOLI

Nonostante i tagli dei trasferimenti, nel solo 2011 il Comune spenderà € 1.500.000 per le politiche per la terza età, € 1.000.000 per i minori, € 2.640.000 per le disabilità.

ADEGUATO E AMMODERNATO IL CENTRO PER DISABILI CEDISER – L'ARCOBALENO

Investiti complessivamente € 53.000 oltre agli arredi forniti gratuitamente da una grande azienda del settore.

ATTIVATA PRESSO LA SCUOLA "MARCHEGIANI" DEL PAESE ALTO LA SEZIONE "PRIMAVERA"

Lo spazio ospita i bambini che, non avendo ancora 3 anni, non possono accedere alla scuola per l'infanzia.

DISPOSTA L'ESENZIONE DAL PAGAMENTO DEI BUONI PASTO DELLE MENSE SCOLASTICHE A NUCLEI FAMILIARI BISOGNOSI

L'intervento costa annualmente € 30.000 e riguarda oltre 130 famiglie.

CREATO IL POLO DELLE ASSOCIAZIONI DI VIA GRONCHI

È destinato a tutte le associazioni che necessitano di uno spazio per svolgere al meglio le proprie attività.

ELIMINATE LE BARRIERE ARCHITETTONICHE DEL QUARTIERE SAN FILIPPO NERI

L'intervento è costato € 80.000, attivato anche con € 9.000 un servizio di accompagnamento per non vedenti.



QUALITÀ URBANA

In questa sezione riportiamo i risultati conseguiti nella riorganizzazione della "macchina" del Comune (servizi erogati in modo più efficiente, a costi minori, significa migliorare la vita di chi deve usufruirne) e nel riassetto di alcune disposizioni urbanistiche che apportano importantissimi benefici alla città senza penalizzare le legittime aspirazioni dei proprietari. Anche questo è un modo per innalzare il livello della qualità urbana.



ISTITUITO UN SISTEMA DI CONTROLLO DI GESTIONE DEI SERVIZI E DELLE ATTIVITÀ

Il sistema consente di monitorare costantemente lo stato di avanzamento dei progetti, il grado di realizzazione degli obiettivi, il modo in cui vengono impiegate le risorse.

VENDUTI GLI IMMOBILI CHE NON RIVESTIVANO PIÙ UNA PUBBLICA FUNZIONE

Tra essi, sala Cedic, ex Mattatoio ed ex Magazzino dei Lavori pubblici, introito di € 4.250.000.

INTENSIFICATO IL CONTRASTO ALL'EVASIONE FISCALE E TRIBUTARIA

Per ICI e TARSU sono state accertate circa 20.000 violazioni e recuperati oltre € 9.000.000.

PROMOSSE CIRCA 100 INCONTRI DEL BILANCIO PARTECIPATIVO NEI 16 QUARTIERI CITTADINI

Le assemblee sono servite a raccogliere dai cittadini suggerimenti, richieste, istanze da tradurre in azioni pubbliche.

ATTIVATO IL PAGAMENTO ONLINE DI ICI E TARSU

È possibile utilizzare anche il Bancomat per i verbali di violazione del Codice della strada.

CREATO IL NUOVO SITO WEB

Ha ottenuto il bollino CNIPA per l'accessibilità ai diversamente abili.

RIDOTTO IL COSTO DI GESTIONE DEL PARCO MEZZI COMUNALE

Obiettivo raggiunto anche attraverso la sostituzione di mezzi obsoleti con altri dotati di nuove tecnologie e a basse emissioni.

INTRODOTTE REGOLE CHIARE ED INNOVATIVE PER IL COMPARTO TURISTICO

Con il piano degli hotel, il piano di spiaggia, la variante all'art. 29 delle norme del Piano regolatore.

VARATO IL PIANO DI RIQUALIFICAZIONE URBANA (PRUACS) PER L'AREA DI VIA MANARA

Finanziato dalla Regione con € 1.500.000, prevede 37 alloggi pubblici da costruire o ristrutturare, 2000 mq. di verde attrezzato, 1500 mq di nuovi parcheggi.

OTTIMIZZATI I COSTI DI GESTIONE DELLE UTENZE

Grazie alla razionalizzazione dei consumi, le uscite per acqua e telefonia sono state ridotte di circa il 15% rispetto al 2005.

ORGANIZZATI SPORTELLI POLIFUNZIONALI PER L'EROGAZIONE DEI SERVIZI TRIBUTARI

Sono aperti anche presso la Delegazione comunale di Porto D'Ascoli in coincidenza con le scadenze di legge.

APPROVATO LO SCHEMA DIRETTORE

In attesa di una normativa organica a livello regionale, sono state gettate le basi per la nuova pianificazione generale del territorio cittadino.

DEFINITE NUOVE REGOLE PER I PROPRIETARI CON VANTAGGI PER LA CITTÀ

Approvato il nuovo art. 48 delle norme del Piano Regolatore con la possibilità di mettere a reddito le aree edificabili in cambio della cessione di una parte di esse al Comune per verde e servizi urbanistici attrezzati.

ATTIVATA LA RETE WI-FI GRATUITA

Ci si può collegare nell'area comunale e in quelle della biblioteca, dell'Informagiovani e della Palazzina Azzurra

VARATO IL PIANO PARTICOLAREGGIATO PER MARINA DI SOTTO

Comprende la sistemazione complessiva del quartiere con edificazione a basso impatto, verde, viabilità, parcheggi, piste ciclabili e la piazza per S. Pio X.

AVVIATA L'ATTUAZIONE DEL "PROGETTO CASA"

Prevede la riqualificazione di edifici dismessi, fatiscenti o degradati. Al Comune alloggi per edilizia sociale e standard urbanistici attrezzati.

ISTITUITO IL GRUPPO COMUNALE DI VOLONTARIATO DI PROTEZIONE CIVILE

Fanno parte del gruppo 120 volontari, già impegnati in missioni di notevole responsabilità come l'assistenza ai terremotati de L'Aquila.

RISTRUTTURATO L'INDEBITAMENTO BANCARIO

L'operazione ha consentito di disporre di € 500.000 per l'accensione di nuovi mutui per opere pubbliche a spesa invariata.





SPORT



ADEGUATO LO STADIO RIVIERA DELLE PALME, ORA TUTTO COPERTO E "FOTOVOLTAICO"

Una serie di investimenti sono stati realizzati direttamente dal Comune per una spesa complessiva di € 1.200.000 in cofinanziamento con la SS. Sambenedettese calcio.

Grazie all'accordo con la società sportiva, ora gli spalti sono tutti coperti da pannelli fotovoltaici ed è stato completato l'adeguamento alle norme di sicurezza.

APERTA LA TENSOSTRUTTURA PER LA GINNASTICA ARTISTICA

Inserita nel Centro Sportivo "S. D'Angelo" e comprensiva di attrezzature ginniche adeguate, la struttura è costata € 400.000.

REALIZZATO IL PISTINO DI ALLENAMENTO PRESSO IL CAMPO DI ATLETICA

Cofinanziato, insieme alla società sportiva che gestisce la struttura, alla Regione e alla Provincia, per un totale di € 316.000.



APERTO NEL QUARTIERE SS. ANNUNZIATA UN CIRCUITO DI PATTINAGGIO SU STRADA

L'impianto è costato € 165.000 ed ha permesso di ospitare i Campionati Europei di pattinaggio.

APERTA LA PALESTRA DELLA SCUOLA CURZI

Con un investimento di € 1.150.000 è stata realizzata una struttura riservata alla scuola, ma aperta anche alle società sportive.



AVVIATA LA REALIZZAZIONE DEL NUOVO CAMPO DA RUGBY

Stanziati € 300.000 per la struttura che comprenderà un campo da gioco e un terreno d'allenamento.

RICONSEGNA TO ALLA CITTÀ UN CAMPO EUROPA NUOVO

Grazie all'accordo con la società che gestisce l'impianto, il Comune vi ha investito € 200.000 per una spesa complessiva di € 450.000.

RIQUALIFICATA LA PISTA DI PATTINAGGIO "PANFILI"

Inaugurata nel 2008 con una spesa di circa € 200.000 divisi tra Comune e le società sportive che la gestiscono.





OPERE PUBBLICHE



ABBATTUTE LE BARRIERE ARCHITETTONICHE IN TUTTI GLI INTERVENTI DI MANUTENZIONE

Tra le opere più significative, quelle realizzate in via Torino, in via Val Tiberina e nell'area del centro città.

AMPLIATO E MESSO A NORMA IL CIVICO CIMITERO

Realizzati un nuovo lotto e la sala del Commiato per un costo complessivo di circa € 3.000.000.

PEDONALIZZATA VIA LABERINTO

L'antica strada è stata ripavimentata in coerenza con le aree circostanti: investiti € 180.000.

RIQUALIFICATO IL LATO EST DI VIALE DE GASPERI

Per l'intervento spesi € 446.000.

DEFINITO IL CONTENZIOSO DEL PARCHEGGIO PAESE ALTO

Saranno recuperati 58 stalli a beneficio di una zona pressoché priva di aree per la sosta delle auto.

FINANZIATA LA RIQUALIFICAZIONE DELLA FOCE DEL TORRENTE ALBULA

Con € 2.400.000 verrà valorizzato l'aspetto visuale e migliorata la fruibilità.

PAVIMENTATA PIAZZA GRONCHI

La "piazza rossa" del quartiere Agraria riqualificata per un ammontare di € 250.000.



**AVVIATE LE PROCEDURE
PER I SOTTOPASSAGGI
FERROVIARIO DI VIA PASUBIO
E PEDONALE DI ZONA
S. GIOVANNI**

Per il primo prevista una spesa di € 5.500.000, di cui € 3.600.000 dai fondi FAS, il secondo è a carico dei privati e collegherà l'area commerciale di Porto d'Ascoli e la Sentina.

**DEFINITI I LAVORI
PER LA MESSA
IN SICUREZZA
DEL TORRENTE ALBULA**

L'investimento sarà di € 2.266.000: interessati anche terreni dei comuni di Acquaviva, Grottammare e Ripatransone.

**INDIVIDUATA E REALIZZATA
UN'AREA ATTREZZATA
PER LA SOSTA DEI CARAVAN**

Negli spazi sottostanti la sopraelevata Ascoli Mare concessi dalla Provincia sono stati creati 67 stalli di sosta per un costo di € 50.000.

**ATTUATO IL PROGETTO
PILOTA PER IPOVEDENTI
NELLE PIAZZE SETTI
CARRARO, MATTEOTTI
E C.A. DALLA CHIESA**

I servizi della zona collegati da percorsi guidati: spesi € 100.000.

**PROGETTATO E FINANZIATO
IL NUOVO IMPIANTO
FOGNARIO NEL CENTRO
CITTADINO**

Stanziate € 1.500.000 per rinnovare le condotte nell'area delle piazze S. Giovanni Battista e Garibaldi.

**REALIZZATE OPERE
DI URBANIZZAZIONE
E ARREDO DI PIAZZA
MATTEOTTI**

€ 650.000 stanziati per la riqualificazione del salotto cittadino, ora completamente pedonalizzato.

**AFFIDATA LA GESTIONE
DELLA PUBBLICA
ILLUMINAZIONE**

La ditta vincitrice dell'appalto cambierà tutte le lampade e sostituirà i lampioni più vecchi: previsto un risparmio di € 2.000.000 in 15 anni.

**PARTITI I LAVORI
DI RIQUALIFICAZIONE
DI VIA DEL MARE
E RIQUALIFICATE VIA TURATI
E ZONE LIMITROFE**

Finanziati gli interventi a Porto d'Ascoli con un impegno di € 540.000.

**ACQUISITA LA PROPRIETÀ
DELL'EX STADIO
"FRATELLI BALLARIN"**

Con un investimento di € 933.000 la città si è riappropriata di un'area strategica per il suo sviluppo.



TURISMO



ADOTTATO IL PIANO DEGLI ALBERGHI

In attuazione della normativa regionale, favorisce la nascita e lo sviluppo delle attività ricettive senza ulteriore consumo di suolo.

PROMOSI I TOUR DELLA CITTÀ

A piedi o in bicicletta, nella zona turistica o in quelle più antiche, hanno coinvolto finora quasi 1300 turisti.

AVVIATE LE PROCEDURE PER IL RAFFORZAMENTO DELLE SCOGLIERE DEL TRATTO NORD DELL'ARENILE

Con oltre € 1.000.000 di cofinanziamento regionale si metteranno in sicurezza le spiagge minacciate dall'erosione marina.

SOSTENUTE LE INIZIATIVE DI CONSORZIO TURISTICO E ASSOCIAZIONE ALBERGATORI

Promossa in Italia e all'Estero l'immagine turistica della città attraverso la partecipazione a fiere ed eventi promozionali.

APPROVATO IL NUOVO PIANO DI SPIAGGIA

Norme certe sulle destinazioni d'uso e i servizi in arenile per ampliare e qualificare l'offerta turistica.

ORGANIZZATE OLTRE 200 MANIFESTAZIONI PER L'ACCOGLIENZA DEI TURISTI

Dal Carnevale estivo alla musica giovane di "Maremoto", dai grandi concerti a "Gioca la luna", manifestazione per i bambini pluripremiata in campo nazionale.

INVERTITA LA TENDENZA NAZIONALE SULL'AFFLUSSO TURISTICO

A fronte di un trend italiano negativo, la città ha fatto registrare dal 2006 al 2010 aumenti del 13% negli arrivi e del 17% nelle presenze.

ISTITUITO UN SERVIZIO DI INFORMAZIONI VIRTUALI

Creati percorsi turistici con notizie acquisite tramite telefonino grazie ai "QR code".

RECUPERATA LA TRADIZIONE DEI FESTEGGIAMENTI CIVICI

Senza gravare sul bilancio comunale grazie al sostegno dei privati, sono tornate agli antichi splendori la Festa di San Benedetto Martire e quella in onore della Madonna della Marina.

SCORAGGIATA LA TRASFORMAZIONE DI STRUTTURE RICETTIVE IN CASE

Con la variante all'art. 29 delle Norme del piano regolatore sono stati introdotti pesanti vincoli.

SISTEMATE E DELIMITATE LE SPIAGGE LIBERE

Attivato un maggior controllo dei confini delle concessioni degli stabilimenti balneari.





LAVORO ATTIVITÀ PRODUTTIVE

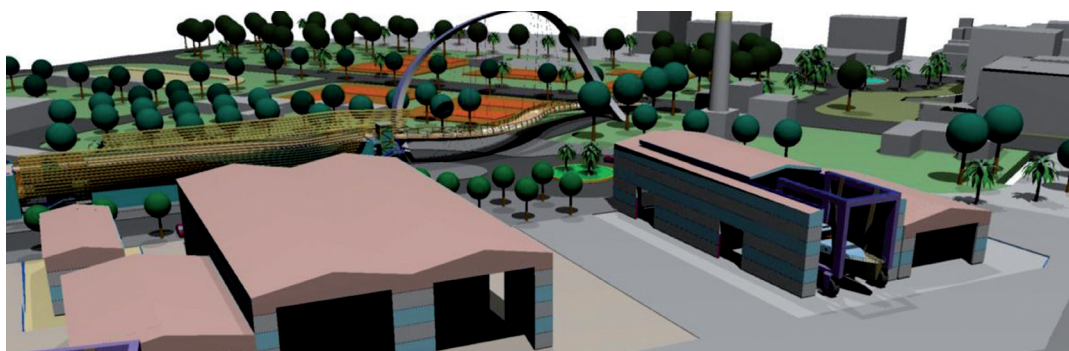

RIQUALIFICATO IL MERCATO ITTICO AL DETTAGLIO

Investiti € 100.000 per adeguarlo alle norme igienico- sanitarie, altri € 100.000 spesi per il Mercato all'ingrosso.

APPROVATO IL REGOLAMENTO SULLE OCCUPAZIONI DI SUOLO PUBBLICO

Definite regole certe per l'utilizzo delle superfici e delle aree pubbliche.

ATTIVATO LO SPORTELLO UNICO DELLE IMPRESE

Punto di riferimento per chi deve avviare un'attività.

INVESTITI IN OPERE € 53.000.000 DI FONDI PUBBLICI

Tra fondi propri e di altri enti.



RICOLLOCATI GLI OPERATORI DEL MERCATINO DI VIA MONTEBELLO

Trasferiti i commercianti ittici in locali più idonei, restituito alla città uno spazio vitale in pieno centro con l'abbattimento della vecchia struttura in eternit.

RILANCIATI GLI INVESTIMENTI NELL'AREA SUD DELLA CITTÀ

Grazie alla nuova delimitazione della zona potenzialmente soggetta alle esondazioni del Tronto in base al Piano per l'assetto idrogeologico del fiume (P.A.I.).

ACQUISITI € 790.000 DI FONDI EUROPEI PER L'AMPLIAMENTO DELLO SCALO DI ALAGGIO

Il Comune ha aggiunto altri € 220.000 per adeguare un'infrastruttura essenziale per le attività di pesca e dei cantieri.

CREATI CENTRI COMMERCIALI NATURALI

Sostenute le attività delle associazioni di categoria per rivitalizzare il centro cittadino (Notte bianca, mercatini di prodotti tipici, L'Antico e le Palme,...).

PREDISPOSTO IL NUOVO PIANO PER LA CANTIERISTICA NAVALE

Nuove opportunità per adeguare le strutture alle esigenze della produzione di natanti.

RIAPERTO LO SPORTELLO EUROPA

Ha permesso di intercettare fondi europei per € 2.700.000 utili a finanziare 12 progetti.



MOBILITÀ



RECUPERATA A SERVIZIO DEL QUARTIERE L'AREA EX START DI VIA CALATAFIMI

Un tempo destinata a deposito dei mezzi pubblici.

DOTATO IL PARCO MEZZI COMUNALE DI 15 NUOVI VEICOLI ECOLOGICI

Si tratta di mezzi elettrici o alimentati a metano.

MESSI IN CIRCOLAZIONE 7 BUS A METANO, RINNOVATO IL PARCO MEZZI PUBBLICI

Grazie alla collaborazione con la Start.

CREATI 4 KM DI NUOVE PISTE CICLABILI

È possibile percorrere in bicicletta tutta la Riviera delle Palme da Porto d'Ascoli a Cupra Marittima.

ISTITUITO L'UFFICIO TECNICO DEL TRAFFICO

Siglando una convenzione con l'Università Politecnica delle Marche, vengono studiati interventi migliorativi del trasporto pubblico locale e della incidentalità sul territorio cittadino.

AVVIATI I LAVORI PER LA REALIZZAZIONE DI UNA PISTA CICLABILE LUNGO IL TRATTO URBANO DELL'ALBULA

Si procederà anche al rifacimento dei marciapiedi, con verde e nuova illuminazione: impegnati € 700.000.

PARTITA LA RIQUALIFICAZIONE DI PIAZZA DEL PESCATORE

Con un investimento di € 200.000 cofinanziato dall'UE, sarà migliorata l'area per la sosta anche dei mezzi di trasporto pubblico.

ORGANIZZATE 4 ESTATI CON BUS NAVETTA GRATUITI DIRETTI AL MARE

A luglio ed agosto ogni 15 minuti i mezzi pubblici collegano la spiaggia con i parcheggi scambiatori dello stadio e di via del Mare.

PERCORSI 72.000 KM IN PIÙ CON I MEZZI DI TRASPORTO PUBBLICO

Raggiunti in questo modo anche i quartieri più periferici prima non serviti.

ACQUISTATE 20 BICICLETTE PUBBLICHE

Collocate alla stazione ferroviaria e alla Sentina, altre se ne aggiungeranno in piazza del Pescatore.

REALIZZATA ROTATORIA SULLA SS 16 IN ZONA RAGNOLA

L'intervento snellisce la connessione con l'Ascoli Mare e l'A/14, è costato € 200.000.

MANTENUTO GRATUITO IL SERVIZIO DI TRASPORTO SCOLASTICO

L'intervento costa annualmente € 500.000, ne usufruiscono ogni giorno 500 studenti.

MESSI A DISPOSIZIONE 300 NUOVI POSTEGGI LIBERI

Sono stati ricavati in due aree sottostanti l'Ascoli - Mare e in piazza Mar del Plata.





CULTURA E ISTRUZIONE



RIAPERTO IL TEATRO DELLA CONCORDIA

Riconsegnato alla città uno dei centri nevralgici della cultura.

APERTO L'ARCHIVIO STORICO COMUNALE

Nella Casa di Bice Piacentini al Paese Alto sono conservati documenti dal 1600 in poi.



APERTA LA PINACOTECA DEL MARE

Raccoglie la ricca collezione civica tra cui dipinti, disegni, fotografie di Alfred Châtelain, Adolfo de Carolis e Armando Marchegiani.

ALLESTITO IL NUOVO MUSEO DELLA CIVILTÀ MARINARA

Nel complesso che accoglie già il Museo delle Anfore e il Museo ittico nasce il Polo museale del Mare con un investimento di € 226.000.

ATTIVATA LA JUNIOR CARD

Semplificate le procedure di acquisto e gestione dei buoni per gli utenti delle mense scolastiche.

POTENZIATO "SCENAPERTA ...ESTATE", CARTELLONE DI OLTRE 240 EVENTI ANNUI

Articolato in contenitori culturali ad hoc come "Spettacolo nei quartieri", "Giro Teatro", "Sotto le stelle del Cinema" con il coinvolgimento di oltre 80 associazioni.

IMPLEMENTATI I SERVIZI NELLA BIBLIOTECA COMUNALE "LESCA"

E' la più frequentata delle Marche con 350 utenti giornalieri, 1000 prestiti mensili, 80.000 volumi, postazioni Internet fisse e di lettura per non vedenti, possibilità di accesso alla rete Wi-Fi

IDEATO E ORGANIZZATO "MARE APERTO"

Le 4 edizioni del "Festival di musiche e teatri e letterature" hanno ospitato oltre 40 eventi, portando a San Benedetto artisti di fama internazionale.

RIVISTO E MIGLIORATO IL SERVIZIO PASTI NELLE MENSE SCOLASTICHE

Sono state differenziate le diete in base all'età degli studenti al fine di migliorare la qualità dei pasti.

MANUTENZIONE E MESSA A NORMA DEGLI EDIFICI SCOLASTICI

Solo nel 2010 sono stati investiti in questo settore € 1.500.000.



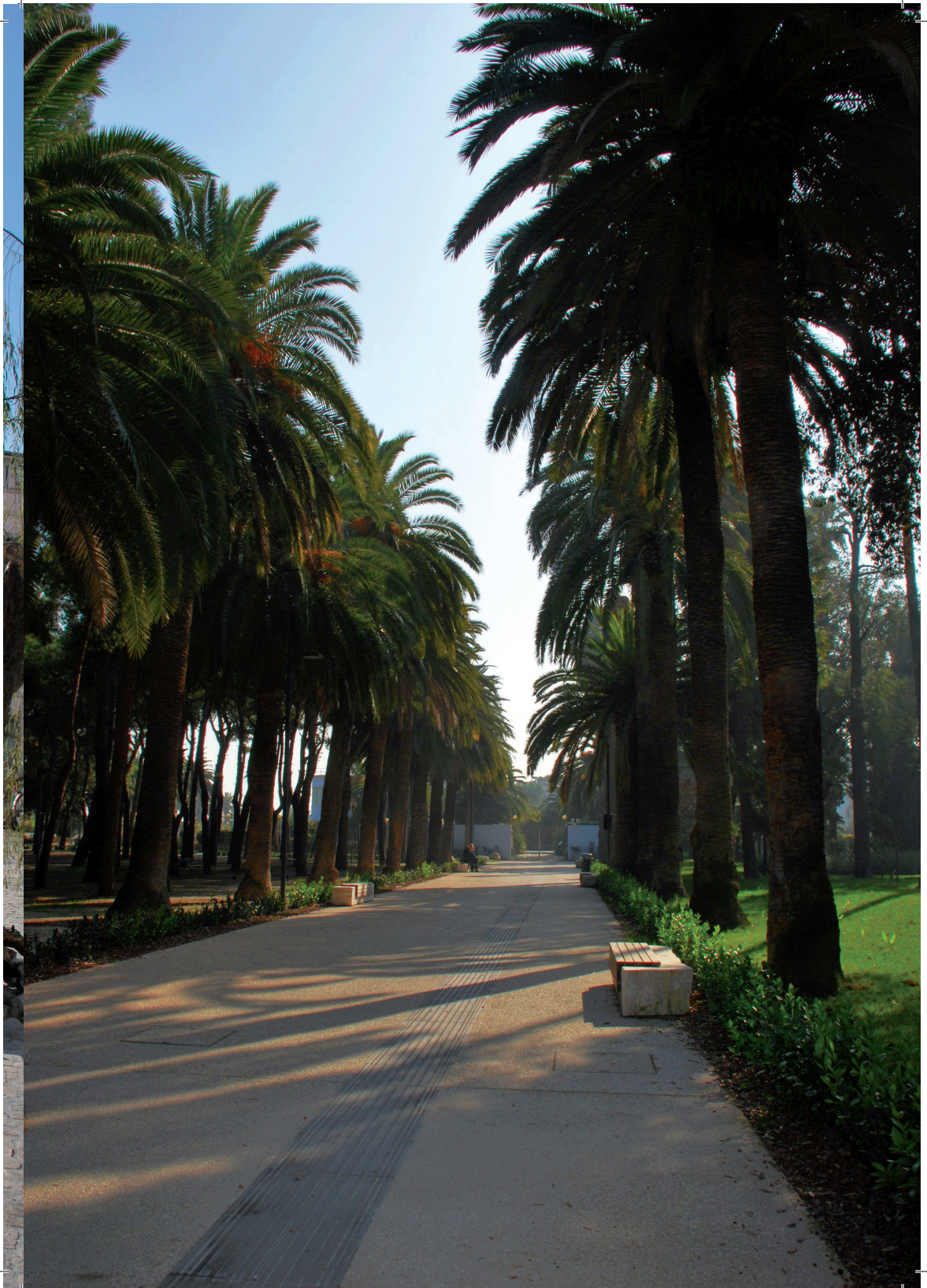

IN COMUNE SI CRESCE.